



Campeonato Sudamericano de Optimist 2016

Salinas, Ecuador

17 al 26 de Marzo

AUTORIDAD ORGANIZADORA

El Campeonato Sudamericano de Optimist está organizado por el Salinas Yacht Club (SYC) junto con la Asociación de Optimist del Ecuador (AOE) bajo la autoridad de la International Optimist Dinghy Association (IODA).

AVISO DE REGATA

MODIFICACIÓN: 10 DE MARZO: 16.2 TODOS LOS BARCOS DE ALQUILER QUE PROVEE LA AUTORIDAD ORGANIZADORA SON FABRICADOS POR RIOTECNA CON EXCEPCIÓN DE UNO O DOS FABRICADOS POR WINNER

MODIFICACIÓN: 20 DE MARZO: 7.5.2.3 EQUIPOS COMBINADOS DE PAÍSES MIEMBROS QUE NO ESTÉN REPRESENTADOS POR AL MENOS CUATRO COMPETIDORES.

1. REGLAS

- 1.1 El Campeonato se regirá por las 'reglas', tal y como las define el *Reglamento de Regatas a Vela*.
- 1.2 Para El Campeonato Sudamericano por Equipos será de aplicación el Apéndice D, incluyendo el D2.2 (procedimiento de protesta con una sola bandera); pero eliminando D1.1(d).
- 1.3 Serán de aplicación las Conditions de la IODA.
- 1.4 No serán de aplicación las prescripciones de ninguna Autoridad Nacional.
- 1.5 La regla 61.1 "Informar al Protestado" se modifica como sigue:
 - 1.5.1 Se agrega a la regla 61.1(a) "Inmediatamente luego de terminar, el barco que protesta deberá informar al Comité de Regata, en la línea de llegada, sobre el/los barco/s protestado/s."
- 1.6 La regla 40 y el preámbulo a la Parte 4 se modifican como sigue:
 - 1.6.1 Se suprime la primera oración de la regla 40 y se reemplaza por: "Durante todo el tiempo que se encuentre en el agua, excepto cuando se hacen cambios de ropa, cada competidor deberá usar un elemento de flotación personal (PFD) de acuerdo a lo indicado en la regla de clase CR 4.2 (a) que deberá esta debidamente ajustado."
 - 1.6.2 Se agrega al preámbulo a la Parte 4, luego de 'en regata': "excepto la regla 40, según la modificación indicada en la instrucción 1.6.1."
- 1.7 Las modificaciones a las reglas aparecerán en las instrucciones de regata. Las instrucciones de regata pueden cambiar otras reglas de regata.
- 1.8 El Español es el Idioma Oficial del Campeonato. Si hay un conflicto entre ambos, prevalecerá el idioma de la versión original del documento pertinente.

2. PUBLICIDAD

- 2.1 La publicidad a los competidores está permitida en el casco, conforme a la Reglamentación ISAF 20.3.2, pero con las restricciones de la regla de clase 2.8.
- 2.2 Se podrá requerir a los barcos la exhibición de publicidad elegida y suministrada por la Autoridad Organizadora.

3. CAMARAS Y EQUIPOS ELECTRONICOS



Sudamericano de Optimist 2016
Salinas, Ecuador
17 al 26 de Marzo

AVISO DE REGATA

Se podrá pedir a los competidores que lleven a bordo cámaras, equipos de posicionamiento o transmisión de ondas según lo especificado por la Autoridad Organizadora. La información brindada por estos equipos no podrá ser utilizada como evidencia en una audiencia. Esto modifica la regla 63.6.

4. ELIGIBILIDAD

- 4.1 El Campeonato es abierto a los competidores de la Clase Optimist que cumplan con los requisitos de elegibilidad expresados a continuación.
- 4.2 Todos los competidores deberán ser inscritos por la Asociación Nacional miembro de la IODA (en adelante 'asociación') a la que representan.
- 4.3 Los competidores deben haber nacido en 2001 o posteriormente.
- 4.4 Cada asociación perteneciente a Sudamérica podrá inscribir un máximo de 15 competidores. La asociación de Ecuador, por ser del país anfitrión, podrá inscribir un máximo de 30 competidores. Todas las delegaciones deberán tener un número mínimo del género opuesto, tal y como se indica en el apartado 4.8.
- 4.5 Las asociaciones de Norteamérica podrán inscribir hasta un máximo de 5 competidores.
- 4.6 Las asociaciones de algunos países de Norteamérica podrán inscribir más competidores, tal y como se muestra a continuación.
 Los equipos de 5 o más competidores deberán cumplir con el requerimiento de género del apartado 4.8.
 USA: 15
 Canadá: 8
 México: 15
- 4.7 Si al 16 de Diciembre de 2016 el número de competidores inscritos es menor que 180, las plazas restantes serán otorgadas a la discreción del Comité Ejecutivo de la IODA:
 - 4.7.1 Primero, a las asociaciones de Norteamérica que hayan pedido lugares adicionales (hasta un máximo de 15 competidores en total por asociación);
 - 4.7.2 Luego, a otras asociaciones (de América o no).
- 4.8 Cuota por género: Las asociaciones que inscriban 5 o más competidores deberán inscribir un número mínimo de competidores del género (9.3 de las IODA Condition for Continental Championships), a saber:

Número total de competidores	Número mínimo de competidores del género
5 o 6	1
7 a 9	2
10	3
11 a 15	4
SOLO ASOCIACIÓN ANFITRIONA	El ratio anterior se repite como sigue:
16	4
17 - 19	5
20	6



Sudamericano de Optimist 2016
Salinas, Ecuador
17 al 26 de Marzo

AVISO DE REGATA

21 a 26	7
27 a 29	8
30	9

- 4.9 El actual campeón Sudamericano (ganador del campeonato cerrado 2015) puede participar, si es elegible, en adición al número de competidores asignados a su Asociación. Este competidor no cuenta para la cuota de género.
- 4.10 Cada equipo de competidores representante de una asociación deberá estar acompañado por un Team Leader y podrá estar acompañado por hasta tres adultos, dependiendo del número de competidores. Los equipos integrados por 10 o más competidores podrán inscribir a cuatro adultos como máximo, incluyendo el Team Leader (Condición 15.1 de las Conditions for Continental Championships).
- 4.11 Los competidores deberán ser nacidos o residentes en el país de la Asociación que los inscribe, a menos que sea aceptado por el Comité Ejecutivo de la IODA. Un competidor que haya participado en un Campeonato Mundial o Continental IODA representando a una asociación de un determinado país, no podrá participar en este Campeonato representando a la asociación de otro país, excepto debido a cambios de residencia, en cuyo caso deberá tener la aprobación del Comité Ejecutivo de la IODA.
- 4.12 Se hace énfasis en la Regulación 19 de la ISAF: Criterio de Nacionalidad.

5. INSCRIPCIONES

- 5.1 Las inscripciones se realizarán enviando los formularios correspondientes que se encuentran en www.sudopti2016.org/Registration y realizando los **pagos requeridos** de acuerdo con el siguiente cronograma:
- 5.1.1 El **Formulario de Inscripción Preliminar**, junto al 50% del total de los pagos requeridos, deberá ser recibido por el Comité Organizador a más tardar el **15 de Diciembre de 2015**;
- 5.1.2 El **Segundo Formulario de Inscripción**, junto al pago del 50% restante de los pagos requeridos deberá ser recibido por el Comité Organizador a más tardar el **15 de Enero de 2016**.
- 5.1.3 El **Formulario Final de Inscripción** deberá ser enviado al Comité Organizador en cuanto los miembros de la delegación sea definidos pero no más tarde del **15 de Febrero del 2016**.
- Los **pagos requeridos** son los mencionados en los apartados 6 (CUOTAS DE INSCRIPCIÓN), 15 (BOTES DE APOYO) y 16 (BARCOS DE ALQUILER). Ver las respectivas instrucciones de pago en los apartados 6.3, 15.2 y 16.6 debajo.
- 5.2 Un recargo del 20% se aplicará a todos los pagos al comité organizador fuera de término.
NOTA: En todo este documento, 'pago fuera de término' se refiere a la cantidad de dinero no pagada antes del tiempo límite pertinente; se aplicará un recargo a la cantidad pagada con retraso, no al total a pagar antes del tiempo límite, o a la cantidad total correspondiente a tal ítem.
- 5.3 A los competidores inscritos y que retiren su inscripción no más tarde del 15 de Febrero les será devuelto el 50% del valor pagado (excepto los gastos bancarios que pueda generar la devolución). Si la cancelación se realiza después de dicha fecha, no se devolverá ningún



Sudamericano de Optimist 2016
Salinas, Ecuador
17 al 26 de Marzo

AVISO DE REGATA

pago. El mismo cronograma de reembolsos se aplicará también a cualquier pago realizado según los apartados 15 y 16, excepto el pago de los barcos de alquiler que no será devuelto.

- 5.4 Los competidores, jefes de equipo, y demás adultos (cuando son integrantes de las delegaciones oficiales) deberán formalizar la inscripción en la Oficina de Inscripción. No se considerará 'oficial' la inscripción de ningún competidor antes de que el certificado de medición, expedido por el Subcomité de Medición (ver apartado 9), haya sido entregado en la Oficina de Regata.

6. CUOTAS DE INSCRIPCIÓN

- 6.1 Las cuotas de inscripción serán de **USD \$650 por competidor y USD \$700 por adulto**, máximo cuatro adultos de acuerdo a lo expuesto en el párrafo 4.10.
- 6.2 El alojamiento y las comidas durante los días del campeonato (desde el Día Oficial de Arribo hasta el Día Oficial de Partida) están incluidos en el valor de la cuota de inscripción.
- 6.3 Los pagos deberán realizarse a la siguiente cuenta bancaria.

Nombre del Banco:	Banco Pichincha
Dirección del Banco:	10 de Agosto y Bogotá, Quito, ECUADOR
Beneficiario:	Salinas Yacht Club
Dirección del Beneficiario :	Malecón de Chipipe S/N, Salinas
Número de Cuenta	3135660404
Código SWIFT:	PICHECEQ

6.3.1 Los pagos se harán en USD \$.

- 6.3.2 Los pagos recibidos han de ser libres de comisiones. Cualquier deducción realizada por los bancos será cobrada a los competidores.

7. FORMATO DEL CAMPEONATO

- 7.1 El Campeonato Sudamericano de Optimist se compone de tres 'campeonatos':
- 7.1.1 El CAMPEONATO SUDAMERICANO INDIVIDUAL (CSI);
 - 7.1.2 El CAMPEONATO SUDAMERICANO POR EQUIPOS (CSE);
 - 7.1.3 La COPA DE NACIONES (CN).
- 7.2 Para el **CSI**:
- 7.2.1 Los inscritos se dividirán en flotas para navegar una serie de calificación seguida por una serie final.
 - 7.2.2 La serie de calificación tendrá lugar durante los tres primeros días de regatas. Sin embargo, si no se han completado 5 pruebas de calificación al final del tercer día de regatas, entonces las series de calificación continuarán hasta el final del día de regatas en el cual se complete la quinta prueba.
 - 7.2.3 Una regata de calificación no contará hasta que todas las flotas de calificación han completado aquella regata.
- 7.3 Para el Evento por Equipos:
- 7.3.1 El campeonato será organizado para un máximo de 16 equipos de asociaciones representados al menos por 4 competidores. Cada equipo estará conformado por 4 o 5 competidores, de los cuales sólo 4 competirán en cada regata. La composición de los equipos es a criterio de la asociación respectiva. Si hay más de 16 equipos



Sudamericano de Optimist 2016
Salinas, Ecuador
17 al 26 de Marzo

AVISO DE REGATA

- elegibles para el campeonato y la asociación anfitriona no califica un equipo, este reemplazará al último equipo clasificado.
- 7.3.2 Para la selección de los equipos y el sembrado de la grilla, el Comité de Regatas calculará 'Puntajes Totales' por cada grupo de 4 competidores por asociación, según lo explicado a continuación:
Luego de las primeras 5 regatas corridas del CSI (o el número de regatas corridas hasta el 21 de Marzo inclusive, si dicho número es menor que 5) se sumarán los puntos de los cuatro competidores mejor ubicados de cada asociación. Para asociaciones con más de 4 competidores: se sumarán los puntos de los cuatro competidores siguientes de cada asociación y dicha suma dará el puntaje del segundo equipo de cada asociación y así sucesivamente.
- 7.3.3 Para los campeonatos por equipos, cada asociación podrá inscribir uno o más equipos de 4 competidores, hasta un máximo de 3 equipos. Ninguna asociación podrá inscribir más de tres equipos en total (tres equipos en total entre los dos campeonatos).
- 7.3.4 Ninguna asociación podrá inscribir más de un equipo en el campeonato por equipos (para participar en el mismo campeonato o en ambos) si, de ser requerido, no pone a disposición de los organizadores un árbitro adecuado para el CSE o CN.
- 7.3.5 El sembrado de la grilla del CSE y CN se basará en la puntuación total mencionada en el 7.3.2. El formato del campeonato se describirá en las Instrucciones de Regata correspondientes.
- 7.3.6 La posición de cada equipo en la grilla se basará en el puntaje total de cada equipo, que resulte de la suma de los puntos (puntajes calculados en base a las 5 primeras regatas individuales o a la cantidad de regatas corridas hasta el 21 de Marzo si son menos de 5) de los 4 mejores clasificados de cada equipo. Los equipos con puntaje total más bajo estarán ubicados más arriba en la grilla.
- 7.3.7** A efectos del cálculo de puntaje descrito en la cláusula 7.3.2, los puntajes de los competidores a tener en cuenta se basarán en el ranking disponible a las 21:00 del día 21 de Marzo, ***sin tomar en cuenta posibles pedidos de reparación o protestas pendientes de resolución.***
- 7.3.8 La bandera de protesta deberá estar atada al competidor, su ropa o el elemento de flotación personal (PFD) de manera que pueda ser mostrada en la mano teniendo el brazo estirado y guardada a continuación. Para protestar, el competidor deberá sacar la bandera de su posición de guardado y desplegarla de manera que sea bien visible para el competidor y los Árbitros.
- 7.3.9 Para los encuentros entre dos equipos de la misma asociación, los competidores de uno o ambos equipos deberán exhibir lazos de colores suministrados por la Autoridad Organizadora, para identificar los diferentes equipos.
- 7.4 **CSE:**
- 7.4.1 Clasifican los 16 equipos de asociaciones de Sudamérica (aquellos con mejor puntaje de acuerdo a lo mencionado en 7.3.2) pero:
- 7.4.2 Si hay asociaciones de Sudamérica que no han clasificado ni siquiera un equipo, las mismas tienen derecho a inscribir un equipo que reemplazará a los equipos con peor puntaje total (de las asociaciones que hayan clasificado más de un equipo).



Sudamericano de Optimist 2016
Salinas, Ecuador
17 al 26 de Marzo

AVISO DE REGATA

7.5 NATIONS CUP:

- 7.5.1 Si hay 16 o más asociaciones de países no sudamericanos representadas por lo menos por 4 competidores, las 16 asociaciones con los 16 primeros equipos mejor ubicados según el inciso 7.3.2 pueden inscribir un equipo.
- 7.5.2 Si hay menos de 16 asociaciones de países no sudamericanos representadas por lo menos por 4 competidores, todas ellas pueden inscribir a su primer equipo. El resto de las plazas se otorgarán indistintamente a los siguientes equipos con mejores puntajes (siempre según las prioridades de puntajes calculados en 7.3.2):
 - 7.5.2.1 Segundos y terceros equipos de asociaciones sudamericanas, que no hayan clasificado para el CSE;
 - 7.5.2.2 Segundos y terceros equipos de asociaciones no sudamericanas.
 - 7.5.2.3 [Equipos combinados de países miembros que no estén representados por al menos cuatro competidores.](#)

8. PROGRAMA

8.1

Miércoles 16 de Marzo	Llegadas tempranas y medición.
Jueves 17 de Marzo	Día Oficial de llegada. Inscripciones y medición. Alojamiento oficial disponible a partir de las 1400.
Viernes 18 de Marzo	Inscripciones y medición. Reunión de Team Leaders. Ceremonia de Apertura.
Sábado 19 de Marzo	CSI, regatas.
Domingo 20 de Marzo	CSI, regatas.
Lunes 21 de Marzo	CSI, regatas.
Martes 22 de Marzo	CSE CN.
Miércoles 23 de Marzo	Día de reserva
Jueves 24 de Marzo	CSI, regatas.
Viernes 25 de Marzo	CSI, regatas. Entrega de premios y ceremonia de clausura .
Sábado 26 de Marzo	Día oficial de partida.

8.2 Están programadas 10 regatas con un máximo de 3 regatas por día.

9. MEDICIÓN

- 9.1 Cada barco deberá contar con el Registration Book correspondiente y las velas deberán estar acompañadas por su Certificado de Medición (CR 2.5.6 and 6.1.4).
- 9.2 A cada competidor le está permitido utilizar sólo un casco, una orza, un timón (completo con caña y extensión), un mástil, una botavara, un pico y una vela durante la duración total del campeonato. Estas partes del equipo serán inspeccionadas y podrán ser medidas por el



Sudamericano de Optimist 2016
Salinas, Ecuador
17 al 26 de Marzo

AVISO DE REGATA

- Subcomité de medición que, de acuerdo a las reglas de medición, aprobará el equipo si éste cumple con las Reglas de la Clase.
- 9.3 La sustitución de equipo dañado o perdido sólo será permitida siempre que haya expresa aprobación por escrito del Comité de Regatas. Los pedidos de sustitución de equipo al Comité de Regatas deberán realizarse en la primera oportunidad razonable.
 - 9.4 Se podrá permitir la sustitución de equipo dañado siempre que se haya completado el formulario correspondiente en la Oficina de Regatas, y que el Subcomité de Medición haya comprobado el equipo dañado e inspeccionado el sustituto.
 - 9.5 Si la sustitución se realiza en el agua entre regatas, tanto el equipo dañado como el sustituto se deberán presentar al Subcomité de Medición al finalizar las regatas del día. En este caso, la sustitución está sujeta a la aprobación por parte del Comité de Regatas realizada retrospectivamente.
 - 9.6 De acuerdo con lo expresado en el Apéndice G3 del RRV, sólo los barcos alquilados a través del Comité Organizador podrán llevar las letras de la autoridad nacional y/o los números de vela en contravención con las Reglas de la Clase. Las letras deberán ser las correspondientes a la autoridad nacional del competidor que registra el barco alquilado.
 - 9.7 Los cascos alquilados a través del Comité Organizador están exentos de cumplir con las Reglas de la Clase 2.4.3 (b) y (c) y por lo tanto con la Regla de Clase 2.4.1.
 - 9.8 Los participantes deberán competir en barcos registrados correctamente en el país que representan o en barcos alquilados por el proveedor oficial a través del Comité Organizador.
 - 9.9 Las velas cuyas dimensiones, según la inspección durante los días de medición, hubieran sido las máximas permitidas por la clase podrán ser re-inspeccionadas el día de reserva.
 - 9.10 Las velas deberán haber sido medidas antes de la inspección durante el campeonato. Las velas que se presenten sin medir (o sin el Certificado de Medición correspondiente) serán medidas y se expedirá el correspondiente certificado a un costo de USD 50, pagadero a la IODA. La medición de números y letras de código de país será sin costo.
 - 9.11 Los barcos cuyos cascos sean de fibra de vidrio (GRP) deberán estar equipados con timones y orzas de Epoxi.
 - 9.12 Una vez el barco ha completado la medición, el casco no se puede quitar del varadero sin permiso del comité de regatas. En la sede, ninguna parte del equipo puede ser limpiada utilizando detergente a menos que lo permita el comité de regatas

10. INSTRUCCIONES DE REGATA

Las Instrucciones de Regata estarán disponibles en la sede náutica al momento de formalizar la inscripción

11. SEDE

El Campeonato se llevará a cabo en la ciudad de Salinas, Ecuador, en el Salinas Yacht Club. El área de regatas será la Bahía de Salinas.

Teléfono del Club : +593 4 3726680

Dirección del Club: Malecón de Chipipe, Salinas, Ecuador.

Email de contacto: sycsuda2016@gmail.com



Sudamericano de Optimist 2016
Salinas, Ecuador
17 al 26 de Marzo

AVISO DE REGATA

12. RECORRIDO

- 12.1 El recorrido para las regatas del CSI será un trapecio con la segunda ceñida en el lado exterior y la llegada al final de esa segunda ceñida.
- 12.2 El recorrido de los campeonatos por equipos será una "S" en la que el primer barlovento se dejará a estribor.

13. SISTEMA DE PENALIZACIÓN

- 13.1 Durante el CSI se aplicará el Apéndice P.
- 13.2 Las decisiones del Jurado Internacional serán definitivas, tal como lo indica la regla 70.5.
- 13.3 Las regatas de los campeonatos por equipos serán arbitradas.

14. PUNTAJE

- 14.1 Deberán completarse 3 regatas para constituir una serie.
- 14.2 Cuando se haya completado menos de 5 regatas, el puntaje de cada barco será el total de la suma de sus puntos en todas las regatas.
- 14.3 Cuando se hayan completado 5 o más regatas, el puntaje de cada barco será el total de la suma de sus puntos en todas las regatas excluyendo los puntos de su peor regata.

15. BOTES DE APOYO

- 15.1 Los botes de apoyo deberán estar registrados con el Comité Organizador y se utilizarán bajo las siguientes condiciones:
 - 15.1.1 Cada bote deberá tener desplegada una bandera blanca con las tres letras nacionales correspondientes a los países de los equipos a los que apoya dicho bote. Las banderas serán provistas por el Comité Organizador. En los botes de apoyo no se podrá desplegar ninguna otra bandera.
 - 15.1.2 Salvo que el Comité Organizador lo indique de otra manera, desde el 17 de Marzo todos los botes deben cumplir en todo momento el requisito de número máximo de adultos por equipo permitidos en el agua en botes de apoyo (en adelante "entrenadores").
 - 15.1.3 El combustible y los demás elementos consumibles serán costeados por los participantes.
 - 15.1.4 Durante los días del Campeonato por Equipos, los botes de apoyo estarán a la disposición del Comité Organizador.
 - 15.1.5 Todos los botes de apoyo deberán cumplir con las reglas establecidas por el Comité Organizador.
 - 15.1.6 Es aconsejable que cada entrenador use un radio VHF. Sin embargo, los radios no serán provistos por la organización y cada entrenador debería traer el suyo.
 - 15.1.7 Entrenadores y demás personal de apoyo deberán usar chaleco salvavidas y se les requerirá que firmen un Formulario de Descargo de Responsabilidad al registrarse en la sede. Se podrá exigir que los conductores tengan licencia internacional para el manejo de botes.



Sudamericano de Optimist 2016
Salinas, Ecuador
17 al 26 de Marzo

AVISO DE REGATA

- 15.2 En todo momento el máximo número de entrenadores por equipo en los botes de apoyo:
- Delegaciones con hasta 10 competidores: 1 entrenador
 - Delegaciones con entre 11 y 20 competidores: 2 entrenadores
 - Delegaciones con 21 o más competidores: 3 entrenadores
- 15.3 Cada bote de apoyo deberá ser compartido por al menos dos entrenadores (excepto durante las regatas por equipos en cuyo caso el Comité Organizador podrá permitir un entrenador por bote). El Comité Organizador asignará lugares en los botes de apoyo a los entrenadores de las asociaciones que hayan reservado dichos lugares, a su discreción y en base a los máximos indicados más arriba. Si una delegación tiene derecho a más de un entrenador y reserva los lugares correspondientes, dos de esos entrenadores podrán ser asignados al mismo bote.
- 15.4 Los botes de apoyo para utilizar durante los días de campeonato (17 al 25 de Marzo inclusive) se podrán alquilar al Comité Organizador a una **cuota de Alquiler de botes de apoyo USD 1200 (USD 600 por entrenador)**.
- 15.5 La reservación de cada lugar en los botes de apoyo se deberá realizar enviando al Comité Organizador el **Formulario de Reserva de Botes de Apoyo** y realizando una transferencia de **primer pago del 50%** del total a pagar que deberá ser recibida a más tardar el 15 de Diciembre de 2015. El **saldo restante de la cuota de alquiler (50%)** deberá recibirse a más tardar el **15 de Enero de 2016**. Ver instrucciones de pago en 6.3. La disponibilidad de botes de apoyo no está garantizada para reservas/pagos posteriores al **15 de Diciembre de 2015**.
- 15.6 En el momento del registro se cobrará un **depósito para cubrir eventuales daños de USD 800 por bote (USD 400 por entrenador)** que será devuelto al final del campeonato si el bote está en buen estado. Si el Comité Organizador se ve en la necesidad de deducir del depósito para reparar daños, podrá exigir que se restablezca el depósito a su valor original antes de permitir que los entrenadores vuelvan a hacer uso del bote. El depósito restante se devolverá al final del Campeonato. Las deducciones por daños serán compartidas por los equipos que utilicen el bote. El **deposito de daños se realizará en efectivo y solamente en USD**.
- 15.7 Las reservaciones y/o pagos fuera de plazo de botes de apoyo incurrirán en un recargo del 20%.

16. BARCOS DE ALQUILER

- 16.1 Los barcos de alquiler no son obligatorios. Los barcos de alquiler están limitados a 150 unidades.
- 16.2 **Todos los barcos de alquiler que provee la Autoridad Organizadora son fabricados por Riotecna con excepción de uno o dos fabricados por Winner.** Serán adjudicados en forma aleatoria a cada competidor en particular por el Comité Organizador bajo la supervisión del Comité Ejecutivo de la IODA.
- 16.3 Los competidores no pueden modificar los barcos o hacer que éstos se modifiquen excepto que:
- Se puede atar o pegar un compás al casco o al mástil;
 - Se pueden pegar o atar veletas, lanitas o hilo en cualquier parte del barco;
 - El casco, timón y orza se pueden lavar sólo con agua;



Sudamericano de Optimist 2016
Salinas, Ecuador
17 al 26 de Marzo

AVISO DE REGATA

- Se puede utilizar cinta adhesiva en cualquier lugar del barco sobre la línea de flotación; y
 - Cualquier herraje o equipo diseñado para ser ajustado se puede ajustar siempre que el resultado cumpla con las Reglas de Clase.
- 16.4 Los competidores pueden usar sus propios palos, timón, orza y herrajes.
- 16.5 Los barcos de alquiler serán provistos:
- **CON:** herrajes del casco, dos motones de la escota fijados al casco (uno de ellos con cricket), flotadores, lingas acolchadas, fijación para mantener la orza en posición (Regla de clase 3.3.5), palos, orza, timón y carro de varada.
 - **SIN:** escota, motón ni automático para amarrar la escota a la botavara, cabo de remolque, remo, achicadores, cabo de seguridad de la orza (Regla de clase 3.3.4), veleta o cualquier elemento de fijación en el tope del palo para asegurar los matafiones al puño de boca.
- 16.6 No se suministrará la vela.
- 16.7 La **cuota de alquiler** para 9 días de Campeonato (17 al 25 de Marzo inclusive) será de **USD 500 por barco**.
- 16.8 La reserva se realizará enviando el **Formulario de Reserva de Barcos de Alquiler** y transfiriendo un **pago inicial del 50%** de la cuota de alquiler, que deberá recibirse antes o el **15 de Diciembre de 2015**. El **50%** restante deberá ser recibido antes o el **15 de Enero de 2016**. **La cuota de los barcos de alquiler no será devuelta.**
- 16.9 Los pagos/reservaciones fuera de plazo sufrirán un recargo del 20%. No se garantiza disponibilidad para reservas/pagos realizados después del **15 de Diciembre de 2015**. Además de la cuota de alquiler, a la recepción de cada barco se cobrará un depósito de garantía de USD 200, reembolsable si no ha ocurrido daño alguno. **El depósito de garantía solo se abonará en efectivo y en USD.**

17. PREMIOS

- 17.1 Para el CSI se otorgarán, como mínimo, los siguientes premios:
- 17.1.1 A los 15 primeros competidores de la clasificación general, sin género ni continente;
 - 17.1.2 A los 3 primeros competidores representantes de asociaciones de Sudamérica, sin distinción género. Al primero de estos 3 se le otorgará el título de Campeón Sudamericano 2016 y se le entregará el trofeo permanente. Este trofeo se deberá retornar a los organizadores del año siguiente;
 - 17.1.3 A las 5 primeras niñas de la clasificación general, sin distinción de continente;
 - 17.1.4 Al primer niño clasificado, sin distinción de continente;
 - 17.1.5 A la primera niña clasificada, representante de una asociación Sudamericana;
 - 17.1.6 Al primer niño clasificado, representante de una asociación Sudamericana.
- 17.2 Para los campeonatos por equipos, se entregará un trofeo a cada uno de los integrantes de los siguientes equipos:
- 17.2.1 A los tres primeros equipos del CSE. El primero de estos equipos recibe el título de Campeón Sudamericano por Equipos 2016;
 - 17.2.2 A los tres primeros equipos de la CN.
- 17.3 El Comité Organizador podrá disponer la entrega de premios adicionales.



Sudamericano de Optimist 2016
Salinas, Ecuador
17 al 26 de Marzo

AVISO DE REGATA

18. LIBERACIÓN DE RESPONSABILIDAD

- 18.1 Los participantes compiten enteramente bajo su propio riesgo y responsabilidad. Ver regla 4, Decisión de Regatear.
- 18.2 La Autoridad Organizadora y cualquier otra parte involucrada en al organización del Campeonato no aceptan ninguna responsabilidad derivada de cualquier lesión, daño, pérdida o reclamación, sea personal o material, incurrida por los participantes o causada a ellos antes, durante o después del Campeonato.

19. SEGURO

Es obligatoria la compra a IODA de un seguro contra terceros para el evento. La compra se realizará a través de la IODA a un coste en (EURO) €10 por competidor y por entrenador, pagadero a los organizadores en el momento de la llegada, antes de completar el registro. La conversión a USD se hará el Día Oficial de Llegada o en una fecha anterior al registro. Se pueden encontrar detalles sobre esta póliza en:

http://www.optiworld.org/uploaded_files/thirdParty.pdf_1948_en.pdf

Hay una franquicia a pagar de 150€(Euro) en cada reclamación.

20. MÁS INFORMACIÓN

20.1 Para más información por favor contactar con:

Manager del Evento	Amneris Calle
Teléfono & whatsapp:	+54 9 1166196503
E-mail:	info@sudopti2016.org or amneris.calle@gmail.com
Website:	www.sudopti2016.org

20.2 Cada país participante deberá designar a una persona que actuará como contacto oficial con el Comité Organizador y facilitarán un correo electrónico de contacto.



Sudamericano de Optimist 2016
Salinas, Ecuador
17 al 26 de Marzo

AVISO DE REGATA

ANEXO 1: AREA DE REGATA

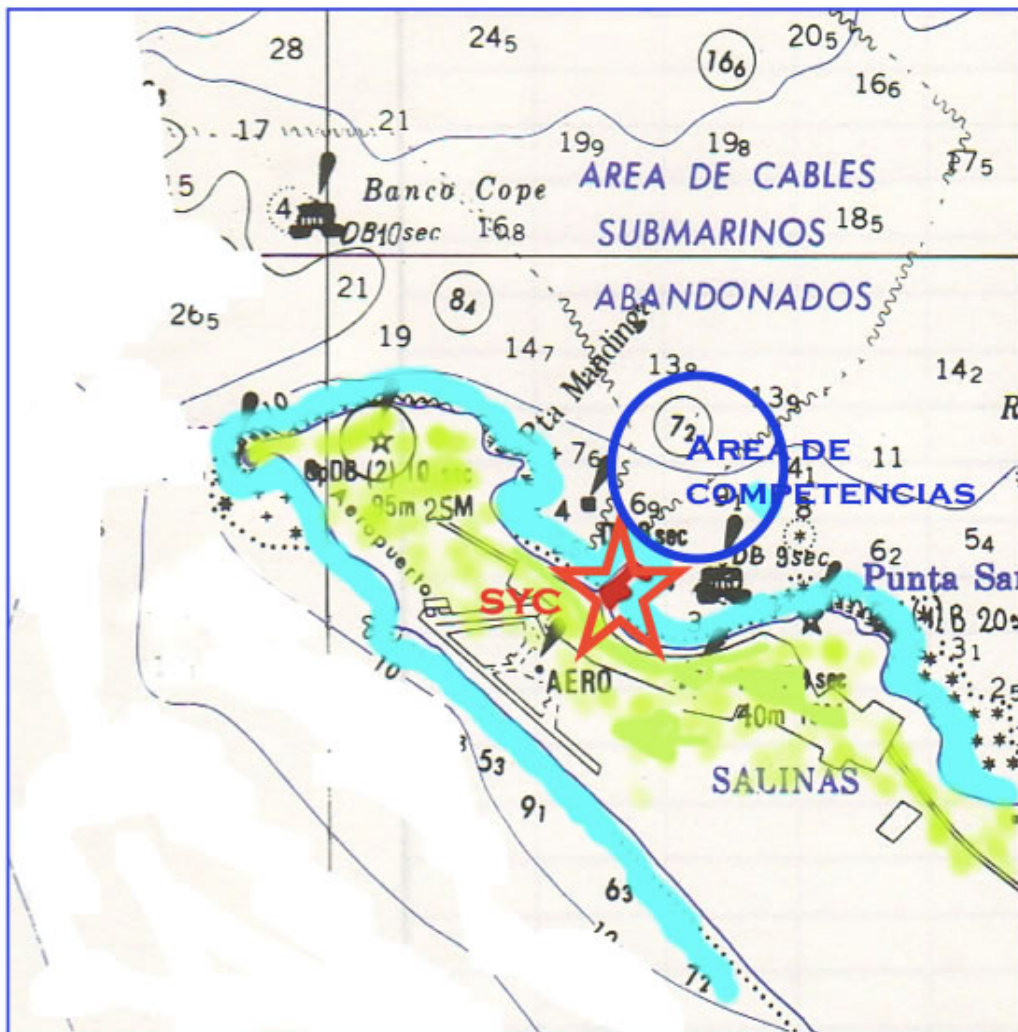



Sudamericano de Optimist 2016
Salinas, Ecuador
17 al 26 de Marzo

INFORMACIÓN ADICIONAL

LA SIGUIENTE INFORMACIÓN NO FORMA PARTE DE LAS REGLAS DEL CAMPEONATO

A. COMPORTAMIENTO

Todos los integrantes de las delegaciones participantes (competidores y oficiales) deberán observar las reglas del club anfitrión y del alojamiento oficial, debiendo comportarse correctamente en todo momento. El mal comportamiento tanto en tierra como en el agua, con o sin daño a las instalaciones, podrá ser investigado por el Jurado, que podrá llamar a una audiencia y aplicar sanciones de puntaje cuando así se requiera.

B. ALOJAMIENTO, TRANSPORTE LOCAL Y COMIDAS

- B.1. Competidores y oficiales de los equipos estarán alojados en los dos siguientes hoteles: 1. **Hotel El Marinero** Teléfono: **+593 4 2773966/ +593 4 2773968**. Web: www.hotelelmarinero-salinas.com y 2. **Hotel Caridi – Chipipe** Teléfono: **+593 4 2775006** Web: <http://booking.com/hotel/ec/caridi-chipipe.html> El alojamiento oficial estará disponible desde el 17 de Marzo de 2016 a las 14:00 hasta las 11:00 del 26 de Marzo de 2016.*
- B.2. Se proporcionarán tres comidas. El desayuno se servirá en el hotel. En el club suministrarán bolsas de almuerzo a los entrenadores antes de salir al agua. La cena se servirá en el Salinas Yacht Club. La primera comida oficial será la cena del 17 de marzo de 2016 y la última comida oficial el desayuno del 26 de Marzo de 2016.*
- B.3. Ambos hoteles están ubicados a corta distancia del Salinas Yacht Club, la cual puede ser recorrida a pie.*
- B.4. Cualquier cargo extra se debe pagar directamente en el hotel y se puede pagar en efectivo o tarjeta.*
- B.5. Se podrán ofrecer dietas especiales si se solicitan por adelantado. Por favor detallar los requisitos en la casilla correspondiente del Segundo Formulario de Inscripción.*

C. DÍAS PREVIOS

- C.1. Aquellas delegaciones que deseen llegar antes del día oficial de arribo deberán contactarse con el Comité Organizador para coordinar detalles del alojamiento. El costo por persona y día, incluyendo desayuno, será de 40 USD por persona.*
- C.2. Las instalaciones de la regata estarán abiertas desde el 11 de Marzo de 2016.*

D. BOTES DE APOYO DÍAS PREVIOS

- D.1. Es posible alquilar un bote de apoyo los días previos al Día Oficial de Llegada, desde el 11 de Marzo de 2016, a un costo de **120 USD por bote y por día**. El bote puede ser compartido por dos equipos. Las reservaciones deberán realizarse completando los campos requeridos en el Formulario de Reserva de Botes de Alquiler y transfiriendo el total del pago, que deberá **recibirse a más tardar el 15 de Enero de 2016** para garantizar la disponibilidad. La asignación de los botes de apoyo días previos se hará por orden de llegada.*



Sudamericano de Optimist 2016
Salinas, Ecuador
17 al 26 de Marzo

AVISO DE REGATA

- D.2. Se requerirá a la recepción de cada bote, un **depósito de daños de 800 USD**, que será reintegrado si no se producen daños.
- D.3. Las reservaciones/pagos fuera de plazo de botes de alquiler días previos sufrirán un recargo del 20%.

E. BARCOS DE ALQUILER DÍAS PREVIOS

- E.1. Los barcos de alquiler también estarán disponibles antes del Día Oficial de Llegada, desde el 11 de Marzo a un costo de **30 USD** por barco y día. Las reservaciones deberán realizarse completando los campos pertinentes en el Formulario de Barcos de Alquiler y transfiriendo el **100% del pago**, que deberá recibirse a más tardar el **15 de Diciembre de 2015. Los pagos de barcos de alquiler no son reembolsables.**
- E.2. En adición a la tarifa de alquiler, a la recepción del barco se requerirá un depósito de daños de **200 USD**, que será devuelto si no se han producido daños.
- E.3. Las reservaciones/pagos fuera de plazo de barcos de alquiler días previos sufrirán un recargo de 20%.

F. TRANSPORTE DESDE Y HACIA EL AEROPUERTO

- F.1. Se proveerá transporte hacia y desde al Aeropuerto Internacional José Joaquín de Olmedo (GYE) a un costo de **USD 100 por persona (ida y vuelta incluido)**. Los detalles de llegada y salida se recopilarán en el Formulario de Inscripción Final.

G. ACOMPAÑANTES

Los acompañantes deben hacer sus propias reservaciones.

H. EVENTOS SOCIALES

A fin de promover la amistad entre los participantes y para hacer más placentera su estadía en Ecuador, se programarán eventos sociales. La vestimenta será casual.

I. MISCELÁNEA

- I.1. Cada delegación deberá traer su bandera nacional (100cm x 150cm).
- I.2. Los organizadores no son concedores de ninguna precaución sanitaria para entrar en Ecuador. Sin embargo, se recomienda a las asociaciones consultar con sus agencias de viajes o autoridades sanitarias sobre las reglamentaciones existentes para viajeros visitando Ecuador.



Sudamericano de Optimist 2016
Salinas, Ecuador
17 al 26 de Marzo

AVISO DE REGATA

J. CONDICIONES DE NAVEGACIÓN

<i>Temperatura durante el día</i>	20-25 °C
<i>Temperatura del agua</i>	22 °C
<i>Velocidad del viento</i>	5 - 8 Nudos

K. REQUISITOS DE VISADO

No hay requisitos de visado para entrar en Ecuador. Sin embargo, se sugiere a los equipos que lo verifiquen con su agencia de viaje o gobierno por si hubiese algún requisito.

L. BARCOS DE ESPECTADORES

Habrá barcos de espectadores a disposición de padres y acompañantes a un costo por día A DETERMINAR.

M. REPUESTOS Y REPARACIONES

Habrá servicios de reparaciones y venta de repuestos en la sede.



Sudamericano de Optimist 2016
Salinas, Ecuador
17 al 26 de Marzo

AVISO DE REGATA

N. RESUMEN DE PAGOS

ITEM	COSTO	OBS.	
Pagos requeridos			NoR
Cuota de inscripción competidores	USD 650	1ª Insc: 15 Dic 2015 – 50% 2ª Insc: 15 Ene, 2016 – 50%	5 & 6
Cuota de inscripción adultos	USD 700	1ª Insc: 15 Dic 2015 – 50% 2ª Insc: 15 Ene 2016 – 50%	5 & 6
Cuota alquiler botes apoyo	USD 1200 por bote (USD 600 por entrenador)	1ª Insc: 15 Dic 2015 – 50% 2ª Insc: 15 Ene 2016 – 50%	15.4, 15.5
Depósito de daños botes de apoyo	USD 800 por bote	A pagar a la recepción del bote. Reembolsable.	15.6, D.2
Cuota barcos alquiler	USD 500 por barco	1ª Insc: 15 Dic 2015 – 50% 2ª Insc: 15 Ene 2016 - 50%	16.7, 16.8
Depósito de daños barcos de alquiler	USD 200 por barco	A pagar a la recepción del bote. Reembolsable.	16.9, E.2
Medición Velas	USD 50	Velas sin certificado, pagadero a IODA.	9.10
Seguro	Euro 10	Competidores y entrenadores	19
Recargo	20%	Pagos fuera de término. Depende del ítem.	Varios, ver NOTA en 5.2
Pagos opcionales			Info extra en hoja
Alojamiento Días Previos	USD 40 por persona y día	A coordinar con la Autoridad Organizadora	C.1
Botes de apoyos Días Previos	USD 120 por bote y día	100% con la 2ª Inscripción 15 Enero 2016	D.1
Barcos de Alquiler Días Previos	USD 30 por bote y día	100% con la 1ª Inscripción 15 Diciembre 2015	E.1
Transporte a/desde Aeropuerto	USD 100 por persona (ida y vuelta incluido)	Inscripción Final 15 Febrero 2016, para horas de llegada/salida	F
Recargo	20%	Pagos fuera de término.	Varios, ver NOTA en 5.2

Nota: No se admiten tarjetas de crédito para pago de depósito de daños de barcos de alquiler.